如何有效使用驱蚊液

Simplified Chinese - March 19, 2026 4:33 PM

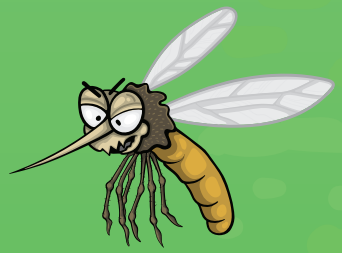

如何有效使用驱蚊液

- 蚊子和蜱虫可能携带危害人类健康的疾病。
- 例如，西尼罗病毒和莱姆病。

如何使用驱蚊液

- **在使用驱蚊液前，请务必阅读产品标签。**
- 请遵循标签说明，了解多久之后才可以再次喷涂。

如何避免误用驱蚊液

- 每天将驱蚊液洗掉。
- 仅适用于裸露肌肤。
- 请勿将驱蚊液涂抹在孩子手上。
- 切勿直接将驱蚊液喷洒在孩子脸上。将驱蚊液少量喷在自己手上，然后涂抹在孩子脸上。
- 将防晒乳和驱蚊液混合使用时，应先涂抹防晒乳，待其干燥后再涂抹驱蚊液。
- 对于接触过驱蚊液的衣物，请在再次穿着前清洗干净。（这不适用于经过氯菊酯处理的衣物。

如何处理对驱蚊液的负面反应

- 立即停止使用该产品，并用肥皂和水清洗皮肤
- 拨打中毒求助热线：(800) 222-1222 和/或
- 联系医生或儿科医生——如果您前往诊所就医，请随身携带驱蚊液容器。

Multnomah County
卫生署
病媒动物控制
503-988-3464

常见的驱蚊液

以下来源信息获取途径：疾病控制与预防中心、毒物控制中心、环保署、国家农药信息中心、美国儿科学会

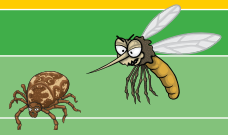

驱蚊液	昆虫	有效性
DEET[AC]	蚊子、蜱虫、吸血蝇、恙螨、跳蚤。	持续 5 - 8 小时。**最佳**.
派卡瑞丁[AB]	蚊子、蜱虫、恙螨	持续 2 - 4 小时。**较佳**.
IR3535[A]	蚊子、黑蝇、沙蝇	持续 2 - 4 小时。**较佳**.
柠檬尤加利油 (OLE)[AB] 或对甲烷 (PMD)[AB]	蚊子	需要更频繁地使用，且可能引起过敏性皮肤反应。**好**. 驱蚊液配方中不含纯柠檬尤加利油（精油）。
以香茅为基础	蚊子	尚未证实能显著减少蚊虫叮咬。也可能会引起皮肤反应和/或哮喘。**差**.
植物混合物与精油	蜱虫与蚊子	这些无法驱除具有攻击性的物种。必须频繁使用，但可能会引起皮肤反应。**差.**
氯菊酯[A]	蜱虫与蚊子	应用于衣物/布料的驱蚊液。 **不可用于皮**肤.

[A]由美国环保署注册认证的驱蚊液。
[B]不建议 2 - 3 岁以下儿童使用
[C]不建议 2 个月以下婴儿使用。

找到适合您的驱蚊液。

Multnomah County
卫生署
病媒动物控制
503-988-3464